華僑報
JORNAL VA KIO

中華民國卅七年三月六日（星期陸）（今日出紙一張半）

新聞紙第三玖三〇號 電報掛號伍四柒捌 電話二二一六一

社長趙斑斕 督印羅洪柏

衛京專門技術學院畢業

（股東）華僑報有限公司

（地址）澳門紅窗門街七號至九

零沽每份二毫 每月五元五毫

堅固快捷客位舒適之

祥興大輪船

定本月九日來澳

澳泊十八號碼頭 電話：八八九

永興大輪船

即日來回港澳

每日 澳開半夜三時 港開下午三時

澳泊廿號碼頭 電話：四七陸 港泊同安碼頭

香港同興船務公司啓

（廣西輪在港入塢）

廣東大輪船

即日往來港澳

每日 澳開上午十時 港開下午五時

澳泊十八號碼頭 電話：八八九號

貴客定儎購票請到：

澳門總代理 謙益行 海傍街卅三號 電話：五六五

香港祐昌船務公司啓

南京市參會決議促請 美國軍事援華 俾挽救東北嚴重局面

（路透社南京五日電）南京市參議會，本日決議促請杜魯門總統及美國國會，立即實行軍事援華，參加該會議者，有現留京之東北代表團團員，當決定經由美大使司徒雷登博士，轉電杜魯門總統，其內容爲鑑於東北局面之嚴重，北平與天津區所感受共產之威脅，更爲嚴重，以故吾人特請君等——杜魯門總統與美國國會諸君——無用猶豫，立即決定以軍事援助給予中國，蓋唯有君等如此做法，方能于中國領土之內，擊敗中共，蓋係與世界共黨有關聯者也，若君等果能如此做法，則世界反共陣綫，亦可因而加強，另一次世界大戰之可能性，亦將因此而可告消彌，又市參會議並決議致謝杜魯門總統及美國國會，于過去戰爭期內，給予中國之援助。

魏德邁響應麥帥主張

（路透社華盛頓四日電）魏德邁中將今日對衆院外交委員會提供關於援華之意見稱「經濟援助不足以維護美國在華之利益，須極力建議軍事援助南京政府，據稱，吾人不應建立一個非受美軍保証之經濟力量，直至聯合國軍已準備確保世界和平爲止，反對中國政府之勢力已逐漸堅強，經濟援助現已不足應付，兩年前，經濟援助則可，然今爲時太晚矣，當時以二億元援華，若運用適當，則效果良大，現今余不願建議以五億元經濟援華，蓋此種援華將無適當保護也，若吾人有意遏止由北方掃下之前進，例如捷克與中國，則吾人必須比經濟援助更進一步，戰爭已造成世界各地之危險勢力眞空，從歷史上之經驗，吾人必須保護有勢力眞空存在之地區內之吾人國家利益，所有國家與人民，若其政治經濟組織係與吾人一致或正向此方面奮鬥者，吾人均應予以軍事援助」，魏德邁說明，渠謂「軍事援助，并非參與中國戰事，所謂軍事援助，即派遣有資格之軍官指導使用武器，乃論及余不相信在此時期有軍事參與之必要」云。

（美聯社華盛頓四日電）魏德邁中將稱，美國應協助對中共作戰，渠承認不敢有同國務卿馬歇爾之意見，因此與麥帥之意見，彼等對衆院外委會條陳之意見，均謂政府所建議之經濟援助實在不足，國務院對兩位將軍所條陳之意見，未有正式評論，但各官員似同意兩氏之意見，即經濟援助各國抵禦共產主義，應以飛機大砲爲後盾，然彼等謂歐洲爲主要戰場，因此建議軍事援助希士二億七千五百萬元，而獨以經濟援華五億七千萬元，外委會隨後與魏德邁秘密會議，魏氏頌讚蔣主席謂：「彼甚關懷民衆」，渠又謂中國之軍事會議，多數似無組織能力，魏氏對外委會稱：「美國若不採取適當步驟以阻止共產主義之傳播，則吾人將須付出血的代價，余以爲單以金元不能阻止任何地方共產主義之傳播」，關于魏氏謂經濟援助外國應以軍事援助支持之時，渠更說明乃論及軍事援助，並非軍事參與，關于軍事援助問題，渠承認與馬帥之意見不同，魏氏又謂：「渠奉杜魯門總統之命，不討論其去夏調查中國後所作之報告書」，渠謂援助應予以「積極審查」，使金錢用得其所。「吾人不欲使中國之富人更富，而中國之百姓値得吾人援助者。」

東北國軍反攻順利 當前急務爲打通遼西走廊

積雪融化 交通漸復

（本報專訊）南京五日訊，東北一般軍事局勢，前途愈見光明，爲許多星期來所未有者，范漢傑兵團之機械化部隊，沿北寧綫推進，續獲進展，鐵嶺國軍，亦開始向最近失去之開原方面反攻，而國軍空軍，及海軍大砲，亦向營口猛烈轟炸，似爲國軍將在該處登陸之先聲，遼北四平方面，尙密集大批共軍，惟衛立煌已令新民方面國軍，向北挺進，預料將在四平法庫以南一帶，與共方發生激戰。

（本報專訊）北平五日訊，此間軍事權威頃對東北戰局分析稱，東北局勢，目前在防守階段，當前急務，爲打通走廊，與聯繫遼河平原幾大據點，而擴大爲面，尤其要收復熱東，關于打通走廊，已開始行動，且有進展，唯須進一步控制左翼之北鎮與材嶺，及右翼之盤山，而牽制遼南匪軍，至收復熱東，由熱省主席范漢傑負責此任。

（本報專訊）北平五日訊，增援東北國軍一批，由台分乘艦船四艘啓程，將在葫蘆島登陸，另部援軍，已在該島登岸，即將轉運各地。

（合衆社上海五日電）目前雖未到決戰階段，但政府援軍現正進行解救瀋陽及打通平瀋路之交通，俾廓除一週來東北局面之陰霾，政府軍之反攻，目前已佔優勢，政府軍現仍沿平瀋鐵路綫向前推進，鐵嶺方面之政府軍，則已往攻擊在共軍控制下之開原。

備應付共軍向該鐵路城市發動之全面攻擊，預料共軍此項攻擊，隨時皆有發生可能，另據親政府之戰報消息，謂東北共軍總司令林彪將軍，已將其所部十遼北佈

冑完竣，衛南共軍，實際上已被牽動一空，參加[illegible]四平街之戰之國共兩軍兵力，約有七個軍之衆，總數逾廿萬人，同時，東北北部最後兩個政府軍要塞長春及吉林一帶之共軍，亦有發動攻擊可能，政府方面已採取戒備措施，回憶去秋共軍發動攻勢時，四平街及永吉兩地，皆曾被共軍包圍極久，[illegible]范漢傑將軍[illegible]

四平發生大戰 傅作義部已迫共軍後退

國軍機隊轟炸營口

政府陸空部隊，現正砲擊及轟炸最近爲共軍攻佔之海港營口，共軍對瀋陽之壓力，已告解除，據聞有四平街一處，發生大戰，[illegible]

（美聯社北平五日電）據親政府消息稱，政府軍現正進行打通往瀋陽之走廊地帶，沿平瀋鐵路向東北推進之政府援軍現已進抵距東北政府軍總部以西三十五哩之新民僅數哩之地點，若新民之圍得告解除，則山海關北通往瀋陽之陸路交通綫將可重開，但尙須數星期之時間，修理被毁之路軌後，方能通車耳，又，[illegible]所以能三次挫敗來攻之共軍者，則因日軍曾在該地建有強固工事之故•

衛立煌已下令 四平守軍應敵

據北平某報載稱，政府軍已收復瀋陽東南三十五哩之煤礦中心本溪，但此消息尙未獲得官方之證實，查前此接獲之消息，則謂共軍於將本溪機器搬走後，即行向鞍山撤退，又訊，四平街郊外，[illegible]

（路透社上海五日電）政府軍機械化部隊，已增加速度，進行肅清平瀋鐵路沿綫[illegible]之共軍，東北政府高級統帥衛立煌將軍，已自己下令四平街守軍，[illegible]

[illegible]

國華戲院

昨日初映異常擠擁

今天繼續映

溫拿公司最新出品 香艷奇情驚險緊張偉大巨片

影壇硬性格巨星 **堪富利保加** 主演

美艷女星 亞麗絲史美 • 聯合主演

鐵胆狼心

佔奪佳人不擇手段口蜜腹劍

殺人滅屍誣罪假禍含血噴人

危機四伏 殺氣騰騰 媚巧一貫 慾餤滔滔 戀小姨殺愛妻！ 敗綱常壞法紀！

同場加映新聞短片兩本 **戰時菲律濱** 全部彩色

• 片上加印中文字幕說明 •

溫拿公司又一部緊張刺激大名片

下期首映 **血濺天牢**

英俊小生 雲尊臣 美艷女星 菲奄嗎臣 主演傑作

國際秘密協定 美國不得履行 參議員藍傑向國會建議

（中央社華盛頓四日專電）美參議員藍傑，今向國會提出建議，美國不得履行國際秘密協定，蓋藍氏謂，政府違背憲法規定甚多戰時（美國總統與外國所作之協定）皆未經參院批准，渠要求國防部長福萊斯特爾，提供有關戰時會議後赴美國所作種種談判，與會議之切實情報，與文件，諸如羅斯福在雅爾達與蘇聯所商之雅爾達協定中所承負之秘密約束，影響及於中國東北者，此間官員與人民對之，已有激烈批評•

徐庭瑤積極組織 裝甲部隊

徐謂在重工業未建立前 不能使全國部隊機械化

爲欲使政府軍更爲現代化起見，政府當局已任命徐庭瑤將軍主持及組織全國坦克，裝甲，砲隊與摩托化及機械化部隊，在過去十年內，徐將軍曾爲使軍隊機械化而努力，渠謂在重工業未建立前，不能使全國部隊機械化，[illegible]可能之事，但渠謂「余將盡力使[illegible]多之機械配備」，徐將軍現年[illegible]九三四年時曾率領中國軍事代表團赴歐美考察，彼時渠特別注意軍用物質工業，翌年，渠于返國後，即負[illegible]部隊學校，在對日作戰期間，渠曾率領中國機械化部隊之能幹選手，赴印度受坦克訓練•

陳立夫向美記者稱 任何援華計劃 必須包括改革幣制方案

（本報專訊）南京五日訊，陳立夫頃接見合衆社記者，據稱，任何援華計劃，必須包括一可以實行之改革幣制方案在內，中國今日之需要，與美國允借卅七億五千萬元巨欵時之英國相同，中國必須澈底改革幣制，俾可獲得六個月之喘息時期，使全國經濟可納入正軌，如美國允借五億美元，再以五億美元作準備，即可從事必要之改革，而嚮向復興，中國銀行制度，由舊日之外國租界承襲而來，如欲完全復興，必須加以改革，外國人之銀行，着眼在商業，而不注重農業，中國加以採用，咎在自己，此項制度，必須加以改革，底全國百分之八十農民，可以受惠，而不專集中於工商業，任何外援，若不包括適當之幣制改革，均不免浪費，改革以後，可使國軍獲得適當之餉，士氣振作，不斷[illegible]

英鎊貶值 甚囂塵上

（美聯社倫敦四日電）英國否認外間傳諭，英鎊將貶值，比法郎及荷蘭盾[illegible]，英財政大臣克利浦斯爵士認此項諭言，完全無稽。

經社理事會表決 不受理南國控訴 美扣留其黃金而受損失

（中央社成功湖四日專電）聯合國經社理事會之經濟委會，今表決不受理南斯拉夫對美國扣留其黃金儲備，而遭受損失之控訴，該理事會會員國全體參加之經濟委會，經激烈辯論後，以七票對三票，通過美國建議，另三票棄權，反對者爲白俄羅斯，波蘭，與蘇聯，棄權者爲加拿大，丹麥與黎巴嫩，該建議認爲經社理事會，既無權處理個別會員國提出建議，或而自不能考慮南斯拉夫之控訴，在經濟社會理事會提出報告時，可能引起更多之爭辯•

鹽業全代會 明在京開幕

解決共匪叛亂問題•

（中央社南京五日電）中華民國鹽業工業全國聯合會首次會員代表大會，定七日開幕，各地報到代表，已有川康，川北，兩浙，福建，長蘆等五區，共卅餘單位，共四十餘人•

孟買展覽會 我決定參加

（本報專訊）南京五日訊，印度召開的國際選片大會，定三月十九日在孟買開幕，並舉行展覽，外交部已會同教育部，社會部，青年部參加會商，挑選決定參加十幅，中國建築，雕刻，和平女青年刺繡，宗教學校，舞蹈活動，生活，青年等照片一百多張，定下週運去參加•

鴻合蠔油

中外馳名 送禮第一

專賣羔蚧肉蚧 担保如假包換 黃油腌仔靚蚧 合時抵食平靚

澳門新馬路 電話二二三五

省 澳

新鶴山船

堅固快捷 客位舒適 護航力强

逢國曆單日下午三時半開往省

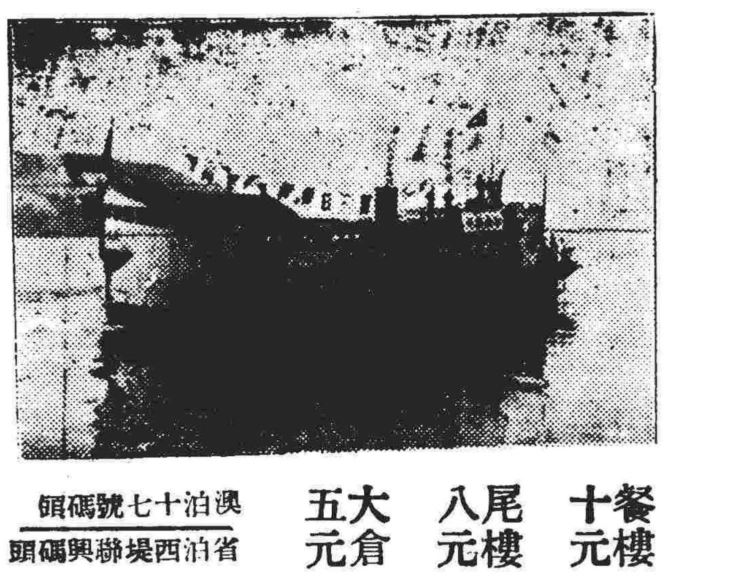

餐樓十元 尾樓八元 大倉五元

澳泊十七號碼頭 省泊西堤聯興碼頭

澳門總代理 **英信行** 地址海傍街卅五號 電話：四七三三號

樂斯戲院

今日 兩點半　日 七點半　夜 九點半　三場

四達公司復員二週年紀念貢獻全部粵語大名片

吳楚帆　黃曼梨　小燕飛　馮峯　聯合主演

伊秋水　馬笑英　劉桂康　錢大叔　黃壽年　楊宏業

花月良宵

莫康時編導：老友換妻成何體統？豈真家老婆人自己文章？

環球公司出品恐怖離奇狂笑大名片

胡塗冤鬼

高脚七　矮冬瓜　兩傻瓜主演

即日最後三日夜場放映

酒樽自動，火柴自焚，穿門入戶，男女冤鬼，歪纏不清！

一百六十年前冤鬼死不瞑目忽然作祟

明全首初派蒙司裴蘭史艷皇前麗巨

天澳次献拉公古宮𧟌熱堂空偉新片

名導演曹葆李繼辛 嫦娥幻夢「後大傑作」

媚骨一身！迷功全套！

電影皇帝路理美蘭　藝術艷星波烈葛達　雙星主演

風流貴婦

低微少女攀附，龍鳳而為婦！狐媚工讒，色子各男弄股於間！掉頭，俏老家兒荒供已冤，靡極！

平安

奇麗影壁鑲磨砂玻璃銀幕啟用

即日四場榮譽片霸

榮獲中文電影首冠獎，轟動全國！感動千萬人之為軍名影化正淚流！

片約關係祗影四天　定座從速

每日四場：十二點半・兩點半・七點三・九點半・隨票附送精美特刊

佳評美譽萬人推崇

一江春水向東流

千秋不朽蓋世無雙

看此片而不哀傷垂淚者未之有也！

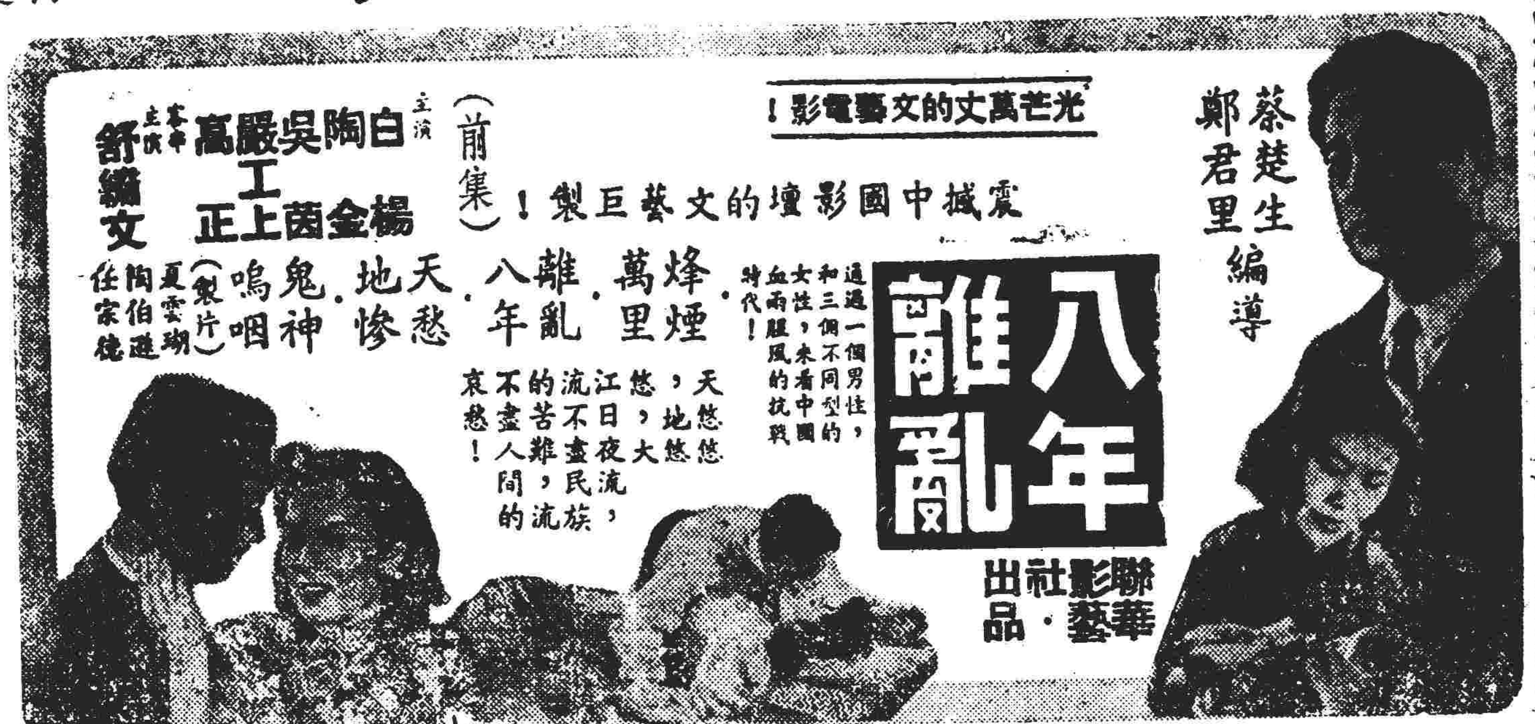

到處轟動一鐵證班：上海南京同時六大平首映，觀眾計一十萬人…美琪、大光明、滬光、都城、國泰、安樂等影院卅三天…

香港台利舞大戲院…七天連破…

星加坡國泰戲院…

影片入選透過…

打破中西座紀錄

光華劇團

清平大戲院

本班離澳在即　祗有今明兩天

羅品超　余麗珍　衛明珠　鄧丹平　衛明心　新海泉　李海泉　張漢昇　新馬仔

連晚客滿　今晚新戲

林家聲客串　神童卿少尹艷旦

請早購票免向隅

哀感頑艷文藝奇情動人巨劇

綠野天鵝

羅品超夢裏天鵝　余麗珍認作天鵝　衛明珠是真天鵝　鄧丹平虧空王庫　李海泉惹禍纏身　張漢昇一鳴驚人　新馬仔綠林豪傑

唐滌生新傑作：淘古井是本少利多的生意，國難財是輕而易取的勾當

明天禮拜日戲　台柱主演武俠歷史劇

羅通掃北

明晚最後一晚

傳粉何郎

新馬師曾反串

各地新聞

省參議會質問政府
公共事業任意加價
電請中央嚴令各地制止以安民生
黃秉勛報告糧情表示政府有辦法

（廣州五日訊）省參議會於昨（四）日上午九時，舉行第十一次駐委會議，廣東省田賦糧食管理處長黃秉勛出席報告征實情形及平抑糧價經過，並答復各參議員詢問，李委員蓮漢問，省內各地糧食互濟，聞各專員縣長間有加以限制者，對於悉數互濟之旨，不無違悖，貴處有注意及之否？答，省內糧食自由流通，係政府一貫政策，當注意流通，以利運濟，李委員偉問，邊崖糧價較低，政府應當限制外運，以調劑本省糧食，答，當設法統籌兼顧，張委員誠問，潮梅及海陸豐方面與邊崖方面，糧價相差殊遠，政府有何對策？本省與湖南所訂交換糧隨情形如何？廣州糧價飛漲，有無設法平抑？答，調節糧食當請宋主席設法有效執行，至與湘省米糧互濟一節，經在積極進行中，惟尚未達預期目的，至廣州糧價，自當加強管理，陳委員述問，各地縣區有虛報搶賦穀損失情事，政府應加注意，及設法保存賦谷，答，此事已派員密查，決予追究，又出水災會發潮汕糧一千包，數目太少，應請再設法增發，答，本人在上海時，宋主席對潮汕糧食甚關懷，准在糧經會撥三千五百担，前數一千包，則予以取銷，李委員遴漢問，納糧過期罰息，本係中央規定，惟間有先納若干，其欠交部份，亦照全數計息，殊欠公允，應予以改善，以恤民艱，答，當接受建議，請中央改善，黃處長報告畢，旋開始討論，一，九龍城居民代表呈為派代表詳陳現況，促請當局迅將案解決，交涉賠償，并予救濟案，決定轉外交部暨省政府，并附社會處撥發賑糧，二，廣東省政府代電送本省卅六年度第八次追加地方歲入歲出總預算書，請審議案，決定送李委員偉光等並付審查，三，關於粵懷戡亂勤員委員會，本會應推委員二人，除議長為主任委員外，其餘一人，應如何推定案，決定推李委員偉光担任，四，陳委員述等提議請政府限制公用事業任意加價，以安定民生案，決定㊀電請中央嚴令各省市所有公用事業，不得任意加價，㊁函省政府會同廣州市政府，設法限制，五，關於廣東省政府電送據縣政府呈，以戡亂經費應如何決定動用地方積谷一案，請審查意見，決定案，凡照審查意見辦理。

為不及格進口商呼籲
市商會將討論
請盡量放寬訴願審查標準
訴願獲勝者將仍獲得配額

（廣州五日訊）市商會，近據理事何惡民提案，以關於實施輸入管制，於華南分會對新年度審核不及格者，以千餘家，際茲商業凋敝，工商交困，已達極點，請出救濟，提出辦法四項，提交理事會議討論，并轉請華南分會採納，㈠請由商會組織審查委員會，進行審查，或委員會查明真相，㈡不及格各廠商進口商將…

不及格之…審查結果，簽請層憲，予以救濟，㈢由本會轉請輸管華南分會，對不及格商之訴願盡量放寬尺度，准合格者，在訴願進行中，以輔一能得一律配給，勝訴商人，依照程序，結後應仍得配額，商會接受此項提案後，將於最近召開理事會議討論準備提交，並於…

原提案㈢㈣兩項意見，請輸管華南分會採納。

整理沙田　兩年完成

（廣州五日訊）財廳之地政局，會同整理沙田，設立處址，本月十五日前成立，並委出劉能超為主任，秘書，其內分三科，財廳長胡善恒，地政局長郭漢鳴分兼正副處長，胡廳長已飛京向部請示，整理辦法有關部份，內定（中區）整理縣份為：（中山）…

監察使署派員
清查
輸管分會

（廣州五日訊）市臨時參議會，以輸出入管理委員會華南分會，對於辦理進口商申請登記事宜，商人頗有不滿，經於前（二）日召開臨時駐會委員會議討論，并推派副議長沈家杰，駐會委員袁良驊何覺甫三人，負責調查，昨（四）日上午十時，兩廣監察使署派出調查科主任祕書陳佐仁等會同沈副議長偕同何參議員，着將各主要卷宗封提，點查有無弊端，結果如何，一俟清查完畢，即可昭告社會。

廣州西堤
災區重建
分為三百一十四段
全部以石屎樓為準

（廣州五日訊）廣州市建築計劃委員會，都市計劃委員會昨召開常務會議，通過西堤災區重建計劃，劃分三百一十四段，每段設計位置，（一）深十二公尺，闊四公尺，所有重建均以石屎樓為準，高度十七公尺，惟依照一尚無規則規定，現定一星期後開始辦理重劃，築隨即安放界石址，現存原有樓房，於重建時亦拆卸，其拆卸工程費補償之準則如下：石屎樓計特種（完整）補百分之九十五，甲種（較完整）補百分之八十五，乙種（陳舊）補百分之七十五，丙種（殘破）補百分之六十，磚木樓房補百分之三十，以上均由該會補償，拆卸後之地段由地政局按照標準地價補償，該區內一段屬大新公司，但仍保留原有地段，將妨碍交通之一小地段拆卸。

穗吳翹記汽車
輾死女學生

（廣州五日訊）西禪分局轄內興隆社十五號商人麥家麒女慧珍，七歲，四日晨七時，手携書包返學，行至洪欄馬路金花廟街口，被吳翹記汽貨車由北向左行駛將之撞倒，致輪從女頭部輾過，以致腦頭骨陷落成凹形，血肉模糊，慘不忍視，當司機肇事後，當乘亂逃去，段警祇得扣留該貨車，返分局報案，派人通知死者家屬，旋由值日檢察官偕檢驗吏等到地驗明死者屬實，書記官蘇等，乃偕死者家屬麥家麒，確係被貨車輾傷頭部致死，據死者父麥家麒稱，女死者係民卅八歲，在該校上學，被該汽車撞倒，因請予追緝司機，並賠償損害費，檢察官訊畢，填發驗殮格錄案，准予先行殮葬，該女身穿紅衫，足登皮鞋，又以該貨車應靠右行，而竟…

財政部電省府
金鈔黑市商人
以後送司法機關依法究辦

（廣州五日訊）省府息，關於金鈔外幣買賣處罰辦法，政府修正公佈施行條例中，對於金鈔黑市買賣之處罰，則除第二第三兩條關於携帶出入國境部份由海關執行外，第一條之處罰，現奉財政部電知，均由法院裁判，嗣後在金鈔違法案件，均應送當地司法機關依法究辦云。

（廣州五日訊）當局為安定金融，防範金鈔票南流，特規定入口旅客，携帶國幣五千萬元，海關當局已實施協助，對從粵南各列車均派出關員前赴廣九及南站實施查緝，每日…

粵海關
扣留南運紗布
穗紗商交涉准先提貨

（廣州五日訊）粵海關日昨扣留滬運紗布，本市仲凱培德等輪由滬運到紗布一批，因本年二月十六日一律廢止有案，日昨仲凱培德等輪由滬載運到紗布一批，因無南運證件，又未接滬關通知，禁止提貨，該紗商人未有經濟部明令，業經請求准予提貨，本市紗商業公會昨特去函交涉，原文如下：查紗布南運管制章則，自本年二月十六日一律廢止有案，日昨仲凱培德等輪由滬載運紗布一批抵穗，不料貴關以無南運證件，既經明令撤銷，百粵紗布市場，久困方蘇，深致佩慰，敝會及有關機關早經奉到上項解禁明令，額手稱慶，此次仲凱等輪由滬起運紗布抵穗，係在實施解禁之後，滬關既准起運，此次對於解禁法案無關，共負責任，應准提貨之理，與政府維護華南民生經濟之德意，深…紗商公會貴會…

省參議會

致昌公司

本公司專辦各種洋紙歐美文具石印鉛印油墨式式俱備零沽批發一律歡迎

澳門新馬路八十一號　電話二五九二

蛇王芬

特製？

原庄五蛇龍虎蛤蚧酒

送禮佳品　真材實料

粵東回春堂藥房

海鏡

今晚兩場　最後放映

底拉公司新品　蒙張出激大緊刺偉巨片

中華萬歲男主角，阿倫列特

館衛主演大傑作

俠骨柔腸

外表漂亮殺人不眨眼！被害復仇隻身入虎穴！

壓倒一切同類影片

明天放映武俠巨片

神鞭大俠

南京戲院

昨晚滿座　今晚兩場仍映

全部劍術鞭術俠情格鬥槍戰巨片

英勇出眾巨星列德克利當代一等紅星絲拉德茜

習劍客五十餘門士數百合演

寶劍神鞭

上集　全部新印本

一巾幪面　雙鎗在握　用鞭如神　揮劍若舞

（南海，順德，番禺，新會，寶安，東莞，台山，揭陽，潮汕，潮安，澄海，普寧，惠來，饒平，（南路）：廉江，合浦，欽縣，防城，（

第一期整理中山，六月起整理番禺，預算兩年內全理完竣，至三縣五百餘萬畝沙田整理，省府預算需人員三百人，財廳地局已…

向交部駐穗測量隊借用，胡廳長并決向湘省借若干隊，經此次整理沙田，之後，原有國民田全數改為…日後非必要時不再整理。

女醫師 陳茜瑩 專醫婦科　前任鏡湖醫院產婦科理醫師

夏葛醫科大學畢業，歷任婦孺、柔濟和兩廣浸信等醫院產科主任醫師

女醫師 談清靈　同澳照常診症

專醫婦科兒科及產科，附設留產所，診所南灣國正街十七號（注意）每日下午二時至四時，贈醫及贈種洋痘

醫務所東望洋新街四十一號電話零八九

醫師 張寵活診所

醫師 陸鏡輝

與任廣東公醫大學教務長，歷任鏡湖醫院西醫部主任

每日上午八時至下午一時在澳門荷蘭園正街六十九號診症，下午一時以後至四時在南門直街醫務所診症，星期日停診，急症例外

醫師 劉茂棠　電話七九三　新馬路

前任鏡湖醫院醫監

醫師 梁啓榮

診所新馬路一號Ｃ平安戲院右邊　每日上午九時半至十二時　下午三時半至五時　電話二五八

眼耳鼻喉　配鏡驗眼　割症專科

醫師 林天均

診所新馬路六九七號　住宅下午一時半　七時第二下午三時半至

眼耳鼻喉

廣州市民政府卅五年特考及格中醫師，考試院中醫師取全科

男婦兒內外科特長精醫

黃仲賢

腎虧陽痿遺精夢泄，夜尿頭暈眼花耳鳴心跳，眼怕冷氣喘腰痛腳痛，子嗣難發育不全，神經衰弱色勞房傷等

不論輕重，徹底根治，大三巴街六十二號

協昌

老舖 製售糖心皮蛋專家足味咸蛋

草堆街十七號　電話三四

風流寡婦
春思難禁
姐妹捉姦醋淹欄邊

（廣州五日訊）昨日晨，河南同福西路一二號三樓發生一宗因捉姦而致發生失竊巨金案，內情複雜，探誌於后，緣有婦人司徒娟，卅歲，台山人，近始遷居於同福西路一二號三樓，投靠伊夫黃光，抗戰期間，司徒氏從伊叔黃一去無蹤，後遂以為伊夫已死，會有伊叔番禺人雷德（廿九歲），前失業後，寄居於附近，自居雷家，居後，鄰里七號（初）龍翔同居男女二人遂發生怨恨，與司徒氏…生肉體關係，但惟伊叔恐事洩，乃於去年雷慧嬌遷居三歲台山人）成婚，二女髮師，介紹與雷嫁後稅居于光孝路五十號，黃雖新歡人四十號，惟仍不忘舊情仍時有醜事發在拋叔，黃氏伊仍有至六月間，嫂之，曾將二人控於法院，經判決黃氏後放，生嫂局妻原諒，轉解分為夫妻，切感和好，力求夫妻情，不料…

…車赴長堤渡海至河南，黃出門後隨即跟踪返家，雷乃暗中跟踪，見黃入門，呼，…乃暗為跟蹤，至前（三）日晚飯後…

氏與雷氏遂將門關，氏至此乃不始悟…人逐…須捉姦，…敵乃父，…姦，不能…四日清晨始…姊妹二人…

仍在罪事…則否認，有…十一皇一重…

穗吳翹記汽車

游資繼續湧滬 市場波動未已

金管局現正嚴密審查華北內滙款項 必要時將實行凍結銀行滙單

輸管會計劃改善進出口

（本報專訊）滬五日訊，游資繼續湧到，銀根鬆濫，市場仍波動未已，金融性商品公債，以美援華明朗化已漸見低跌。

（本報專訊）滬五日訊，輸出入管理會，爲解決目前進出口貿易困難，擬具一項計劃，正呈請政院核示中，該計劃在出口方面，擬收購特產，貸放生產加工運銷資金，與改善品質等方式，合併運用，以消除因通貨膨脹引起高成本之困難，進口方面，擬部份開放自備外滙部份，實施進出口聯銷制。

（路透社上海五日電）政府軍於東北作戰獲捷之消息，並不能阻止國幣之跌價，由於賈家衆多之結果，美鈔黑市值已上漲至每元兌國幣三十五萬五千元，在過去廿四小時內，金價每盎斯又上漲一百萬元，計現二千三百五十萬元，但較兩星期前低跌十美元，即每盎斯現估美鈔七十三萬元，中央銀行之公開市場外滙牌價，仍未提高，今晨美元對國幣之比率，仍爲十五萬一千元，英磅每磅兌國幣四十五萬三千元，此間金融市場之觀察家相信，政府銀行公開市場外滙牌價之大事提高，乃爲不可避免之事，因現目之比率，極不合實際也，蓋公開市場之外滙牌價低于黑市一倍有奇，美國救濟米雖已有三萬五千噸抵滬，但米價每担約一百七十磅，仍售叁百萬元，同時又聞金融管理局爲防止物價之再度飛漲起見，現正嚴密審查華北內滙之款項，據半官方消息稱，遇必要時，金管局官員，將落不猶豫，實行凍結銀行滙單云。

美援國府 中共將間接受益

有資望中美人士稱

（美聯社上海五日電）據有資望之中美人士提出警告稱，美國之援中國政府，中共將間接蒙受其利，美聯社記者最近會於此間與山東省，與中美之有資望人士談話，據彼等謂記者由美國供給國民黨之大批糧食與物資，即將落入共黨手中，其理由實至明顯，蓋國共區域間，實際上仍常存貿易之關係也，此種情形，在山東省，尤隨處可見，蓋省內各大小城市，乃在政府之掌握內，而村落地區，則在中共之控制下也，在中共控制區域內出產之數千噸菸草，經常運入政府軍控制之大城市如濟南及青島等地，而政府方面，則向此等共區產品貨稅，且將煤油，農具，有時且將美製之吉普車，運入中共區域之內，此誠爲使各人皆感愉快之事，交易之涉，固甚簡單也，居住中共區域內之農民，恒將彼等生產之貨品，運入各大城市之市場中出售，而換取國幣，但在共軍控制區內，又有共區之貨幣，故國幣在共區內，用途不大，是故農民乃即日于各大城市中，購買所需之物品，用牛車載返鄉中。

其理由謂國共區域間 實際上仍存貿易關係

轉返東北

東京耆宿赴滬

張萬二氏堅辭國府顧問 決組地方武力保衛家鄉

（本報專訊）南京五日訊，東北耆宿，在京一旬，今晚抱愉快心情，離京赴滬，轉返東北，行前發表書面談話，暢述此行觀感等，在滬將與東北晤張嘉璈等，商討東北經濟問題，外傳張作相萬福麟，將任國府顧問一節，據悉，張萬等業已堅辭，張萬等已決定回返東北，從事組織地方武力，保衛家鄉。

據二老表示，日前尚無所聞，即行此事，亦絕不接受，認爲東北緊急，不是作官之時。

（本報專訊）南京五日訊，東北民衆請願代表王化一，頃稱，白部長已向請願團保證，國軍在東北將已開始改變戰署，將不再任孤立之據點，而將由少數防軍守衛要點，於需要時將增派遣大軍，增援此等據點。

（本報專訊）南京五日訊，京滬盛傳，張作相，萬福麟，將被任爲國府顧問，頃

（本報專訊）南京五日訊，東北請願團代表王化一，田雨時等，以私人名義，致函美參議員布立德，對其力主軍事援華之卓見，表示敬佩，並對東北形勢，有所說明。

明，又東北請願團代表田雨時語記者，近由東北流亡內地青年學生頗多，對教育當局，能予注意，該團將爲此事訪朱部長，請教部訂定具體辦法，以救東北流亡青年•

南京舉行追悼甘地 由主席領導

（路透社南京五日電）蔣主席今日領導南京文武百官，與外交界人士，舉行追悼甘地儀式，當蔣主席要求各人默念兩分鐘，以追念此一代印度人傑之時，各印籍人士，咸與佛教徒俯首，爲甘地祈禱•

麥帥援華意見 輿論一致讚許

（路透社上海五日電）此間各華文報紙，對麥克阿瑟元帥之意見，咸表贊許，蓋麥帥曾致電衆院外交事務委員會主席伊東，謂軍事援華，實較經濟援華或其他各項改革，尤爲重要，但中國之超然派權威報紙大公報，仍未有撰著社論，批評此事，上海三家最大新文報紙—華晚報，中報、及東南日報—撰論，謂麥帥之見解，極爲正確，即在中共軍隊擊敗前，其他各種問題，皆可暫行擱置，又批評國務卿馬歇爾前此向國會建議以五億七千萬元援華之事，謂此舉能使中國有喘息之餘地而已，新晚報撰著社論稱，馬帥不應爲其使華任務失敗而抱憾，蓋倘其調停國共糾紛之努力，能獲成功，國民黨與共產黨共同組織聯合政府，則中國已于今日成爲第二個捷克矣，中報則撰論稱，麥克阿瑟向衆院外交事務委員會所電告之供證，已掃除華人認爲盟軍總部忽視中國問題，與麥帥現正重建日本，使成爲亞洲首要之堡壘國家之錯誤印象，該報並盛讚麥帥之意見，認爲乃係卓越不凡者，又東南日報撰論，謂麥帥之建議軍事援華，乃係對杜魯門總統及馬歇爾元帥之直接挑戰，蓋杜魯門總統前此於國會中發表聲明時，隻字未提軍事援華，而馬帥則祇建議以五億七千萬元對華經濟援助•

我國向美購買飛機

（美聯社華盛頓四日電）預料將有一百五十架美國空軍運輸機（係C—四六型）於今年八月增加交與中國，此等運輸機係由戰爭物資管理局作爲剩餘物資購得者，每架價錢爲五千美元，在美國成本價則爲廿九萬金元，中國航空代表團已與加福尼亞州之某兩間飛機廠訂約，以裝修此批飛機，估價約需四百萬金元，此等飛機現存放在阿肯色州之某地，且已停放達兩三年之久，又獲悉裝修完妥後，將由某公司代運中國，在上海交貨，又悉，中國現正與美方談判另外一批剩餘之飛機云•

雷諾再探積石山

（中央社火奴魯魯五日專電）雷諾頃於格林威治時間十七點四十六分啓程作第二次越海飛行，前往中國，從事空中探測積石山，由奧

土國發現豐富油源

似爲土與美專家密切合作之結果

（中央社安哥拉四日專電）土耳其最近發現豐富油源，似爲土政府與美專家密切合作之結果，年來，土國頗有發現油礦之希望，該國政府於一年前，即與得克薩斯州美油礦開採公司簽訂合同，拉馬山被發現爲石油產地時，亦在此之美專家，伍德宛斯，對土耳其專家之合作，極表讚許，美首席專家克萊頓，今乘車離此，赴產油地前，將開發該區內其他油井廿處•

傳國民黨將乘便召開五中全會

國大會議決不改期

（本報特訊）南京息，傳國民黨將乘各中委來京出席國大之便，召開五中全會，又關于總統，副總統之候選人提名問題，國民黨亦將于國大召開前，集會討論決定•

（本報特訊）南京息，自選總所于二日收國代當選名單，呈國府後，復以行憲國大各項籌備工作均就緒，故三月廿九日召開國大期已再無延遲徵

訊，據悉，蔣主席於牯嶺返京後，曾指示各有關負責人士對國大召開期決不再延，另自有關方面透露，國將接獲選總名單後，仍當依照原定計劃，準備于本月七日將國代全部當選名單明令公佈•

川島芳子 不允死于天橋刑場

（美聯社北平五日電）于二月廿二日以叛國罪被判處死刑之東北產遜清宮主川島芳子，對其辯護之律師稱，「若余被視作眞正之漢奸，而于天橋刑場被執行死刑，余將感到極大之不安」，按天橋乃一切漢奸被槍斃之地點，僞謂「余寧願于私下被處決」•

美曾售予我國登陸艇五十艘

總值一百四十萬美元

（中央社華盛頓四日專電）美國務院宣佈，美國於去年十月間，曾將停泊於蘇必克灣之登陸艇（五十）艘，以一百四十萬美元售予中國，按此單售賣，顯係經美國國外清算委員會所簽訂合同，下有關小型船隻（一九七）艘售價二千八百萬美元方聯中之一部，美國國外清第委會，上大向國會所提之報告中稱，倘美或海軍方面，能予以協助，在此方案下之船變運交工作，將至或續辦理至本年底，延可能明年，始可告結束，否則此項台同、不予履行，然據國務院向國會所提之滌告前，經運交者已有售價二千三百餘萬美元之船隻•

國大代表十九起開始報到

準備手續完成

（本報專訊）南京五日訊，洪蘭友稱，國大籌備工作，已完成百分之六十，十九日起，各報到處，即可開始工作，又悉，赴各省勸導黨員退讓之大員，七日可返抵京，將結果，稱作整理，名單即可于十日前公佈，關于副總統競選問題，民社青年兩黨，堅持在提名前，三黨須事先協商，青年黨尤強調此點，但國民黨未留可否•

（本報專訊）南京五日訊，國大籌委會秘書長洪蘭友告記者，本月十九日以前，一切報到準備手續可完成，廿九日之會期，不致延展•

芬蘭可免與蘇訂立軍事協定

（中央社赫爾斯基羅合電）據此間觀察家報導史達林信件翻譯上之錯誤經更正後，使芬蘭可避免與蘇訂立軍事協定，此項錯誤，係在史達林所致巴錫基維總統私人函件譯文之中，發現更正後之翻譯，始知蘇聯並未要求與芬蘭簽訂與匈羅相同之協定，此項修正之譯文，使芬蘭獲得一機會，僅與蘇談判友好條約，而不附軍事互助條款

以美鈔作輸入用

當局將准許廠商

國營事業轉讓民營經部擬就辦法

（本報專訊）南京五日訊，當局爲滿足國內工業界亟需輸入生產器材之要求，並使國內美鈔能導入建設性之用途，除將准許在國外有存款之廠商，以是項自備外滙輸入生產器材外，復將准許廠商以美鈔作輸入生產器材之用，其辦法，係先將美鈔存入中央銀行，於二個月後，即可以之與自備外滙，同樣作生產器材輸入之申請•

（本報專訊）南京五日訊，經部擬就轉讓民營辦法，國營事業出售，經全會決定，要點爲：股票原則後，由國家銀行局，組織銀團，辦理股票發行，與股款收集，政府就各事業特點，以每一單位，成立公司，股本募集過半數後，共未募足股本，即暫請政府投資•

社論

芬蘭會步捷克後塵嗎

自史太林突於去月廿七日致函芬蘭總統，要求蘇芬應締結一項與蘇匈及蘇羅條約類似的條約後，國際上人士咸注視這一事件的發展，認爲在捷克政變不久，蘇聯即對芬施用壓力，頗堪注意•現在芬蘭政府正爲此事陷入紛亂，他們接受蘇聯的建議？還是拒絕蘇聯的建議？同樣感到困惱•芬蘭是北歐一個小國，在客觀形勢看，芬蘭絕然不能抗拒蘇聯的要求，然蘇芬軍事條約一簽訂，則芬蘭勢將投入蘇聯集團，影響其與西方國家的關係•芬蘭今天感到苦悶，其原因也就是在此•

於戰後的新形勢來說，蘇聯在波羅的海，已合併了愛沙尼亞，拉脫維亞，立陶宛三小國，再加上波蘭，及最近蘇匈與蘇羅條約的成立，捷克政變，蘇聯的勢力實已擁有由黑海至波羅的海的一大塊圈地•然蘇聯仍不能忘記波羅的海外，還有一個芬蘭，却是因芬蘭對蘇有着戰略的重要性•我們試一揭地圖，便可發現其重要性在什麼地方，因蘇聯的主要城市列寧格勒，正位於芬蘭灣上•這次世界大戰初期，蘇芬戰爭就是爲控制芬蘭而起，所以從這一經驗來觀察，蘇聯此次在西歐聯盟與馬歇爾計劃密鑼緊鼓中，突然要求芬蘭簽訂軍事條約，目的自是顯而易見的•

在原則上，芬蘭爲求目前相安，可能派代表赴莫斯科，談判蘇芬條約，也是必然的，不過這局勢却造成另一結果，使蘇聯勢力向北歐伸展，將因此獲得一橋頭堡•北歐除芬蘭外，仍有瑞典挪威丹麥三國，他們平時因懾於蘇聯的威脅，對於西方國家反蘇態度，就常保持其中立性的冷靜•但如芬蘭投入蘇聯懷抱後，他們是否仍能保持其「冷靜」，就成疑問•因至低限度，瑞，挪，丹麥三國雖不致如芬蘭一樣，爲蘇聯所囊括，亦必拖不敢過問西方國家事•這樣，斯堪的納維亞半島，便漸漸隔絕起來，而要在兩極鬥爭中，決定其命運了•

此外芬蘭現在雖屬聯合政府，內閣組成份子共產黨祇佔三席，但他們與社會統一黨聯合成「人民民主同盟」的統一陣線•勢力却超出各黨派之上•至於芬蘭國會雖有二百名議員，同樣共產黨與社會統一黨合起來，亦能成爲議會中的多數政黨•大可注意的，是蘇聯向芬提出訂約建議後，芬蘭共黨所控制的工廠工人會議，即在兩個地方開會，德爾古的鋼鐵廠工人，還通過一議決案，要求芬政府接納與蘇聯成立一項軍事條約•這暗示芬蘭的共產黨人，一如捷克的共產黨人一樣，將支持政府中的左翼，以實現蘇芬訂約的目的•所以，我們認爲最後結果，芬蘭將循史太林請，與蘇簽訂條約，必屬無疑問•

總之，世界的局勢如此，芬蘭實難逃此一必然命運•我們不看西方國家也在紛紛準備簽訂同盟條約嗎？不過西方國家考慮太多，像西歐聯盟唱了這麼多時候，還沒有什麼成就，不似蘇聯暴風疾雨，來得驚人迅速罷了•然這是「幸」，還是「不幸」？外交家終日絞腦汁，勾心鬥角，今日會議，明日結盟，倒弄得世界像煞是熱鬧，可是我們冷眼旁觀一下，這些徒勞，除了替戰爭堆積柴薪之外，又有什麼！因此今天無論芬蘭因壓力而不得不投進蘇聯懷抱，或芬蘭本身有此要求與必要，都不値得奇怪•芬蘭人說：「此是國際局面當然結果，」正非虛語！

第二次世界大戰史話

廷編

卅四 保衛莫斯科

十月十日柏林宣佈在維亞斯瑪與奧拉爾之間，德軍已衝破了一個三百里寬的缺口，莫斯科之南一零五里處，德軍也打開一條通道，强速海方面，幾個蘇聯軍師團又被包圍，德最高軍事當局說：他們的目的要把蘇聯軍隊完全消滅•

倫敦方面對蘇聯局面的危險，已不諱飾，華盛頓說將不因蘇聯戰敗而停止其接濟•南面的從奧拉爾路落，十二日宣佈首都婦孺疏散•現時的德軍攻勢，已成一大鉗形•南面的從奧拉爾進攻，北面的進攻莫斯科西面的加里寧•紅都準備作攻防戰，各國外交使團和政府機關，除了那些屬於衛戍部門者外，都遷到伏爾加河中的古比雪夫去，•莫斯科四百五十萬居民，一致動員在城四週構築防禦工事，後來爲加强衛戍，把鐵木辛科撤換，改任朱可夫元帥爲北綫司令，鐵氏則派往烏克蘭戰場代替布丹尼•

在保衛莫斯科之戰中，蘇聯軍民顯得非常英勇，他們寧願以血肉抵擋砲火，也不再退一步，德軍便膠着不能再前進•他們便把目光轉移到烏克蘭去•他們繼續向卡爾科夫和高加索門戶的羅斯托夫，十月三十日德軍於掃除堅強的抵抗之後，攻入克里米亞而抵刻赤，威脅着高加索和黑海的蘇海軍根據地•德軍在克里米亞的戰事是相當順利的，十一月二日攻下了首都森佛羅波爾•四日，攻陷東南部海港提阿杜西亞•但，刻赤則到十六日才能佔領•

德軍對北戰場的目的，是爲名的，他們希望把卐字旗懸於莫斯科城上，但在南戰場的目的，却是在掠奪烏克蘭的豐富寶藏和土地•在此兩方面的德軍攻勢，威脅都很重大•北面的朱可夫已把一切可能的東西，應用在防守綫上，南面的鐵木辛科也給予該方面德軍以意外的打擊•

其始克里斯脫作越過當伯斯草原向鐵木辛科作正面進攻，受重創而回，乃重整旗鼓從北和西北兩面攻羅斯托夫，結果也無進展•第三次，他又動員龐大的機動化部隊，卒於十一月廿二日攻入羅斯托夫了•但到十一月廿九日，蘇軍捲土重來，一直反攻入城•於是發生劇烈的巷戰，德軍卒不敵而走•蘇軍乘勝追擊，克復四十五哩的土地，把德軍驅至塔干羅格，三天後蘇軍再克塔干羅格直至馬留坡爾•另路蘇軍向北推進四十哩而達史太林諾的近郊•馬留坡爾方面的德軍，退到梅亞斯河始有喘息的機會•

這無疑是蘇軍作戰以來第一次的大捷，同時把德軍的長勝招牌打碎了•

在羅斯托夫酣戰的時候，攻莫斯科的德軍也加緊壓迫，他們成功了紅都西南一百一十哩的杜拉的佔領•一九四一年十二月四日莫斯科之戰達到最高潮•德軍在城的外圍不斷的選擇弱點襲擊，有的地方獲得成功，但所付的代價也相當重大•守軍方面，在朱可夫元帥主持和英美接濟之下，他們已集中了一切人力物力，準備在適當的時間給予敵人以重大打擊•在十二月四日那天，莫斯科的天氣，降到零點以下十三度，蘇軍同仇敵愾，向那長征已久，不慣嚴寒的疲憊德軍在猛烈的襲擊•德軍且戰且走，循着拿破崙的足跡，向西敗退，希特勒曾誇言六個星期攻下莫斯科，現在已耗了六個月的時間，還是宮牆外望•

正在莫斯科保衛戰劇烈展開的時候，美國於十二月七日因珍珠港被襲而牽入戰爭漩渦•從此之後戰爭的範圍，便不限於歐洲，而是擴展至全球性了•軸心所要應付的，不止英國和蘇聯，而是整個世界了•希特勒鑑於俄羅斯戰事的失利，所部將官發生內訌，便親自兼領陸軍統帥的職銜，以圖最後挽回危局，但是克里米亞的蘇軍，却又於此時克復刻赤和提奧多斯亞•顯然的，德軍已露其敗亡的象徵了•（未完）

省澳 廣鴻快船

春季減收特價

餐樓位十元 尾樓位八元 大艙位五元

代客免費種痘 即發有效痘紙 每逢國曆單日 下午三時啓行 省泊聯興碼頭 澳泊廿號碼頭

廣鴻

重新裝修 設備完善 工程將竣 不日復航

海豐廣記船務公司 海傍街八十七號 電話二七零六號

省澳 利雄巨型快輪

逢國曆雙日 下午三時 往廣州

往省票價 餐房每位十八元 餐樓每位十元 尾樓每位八元 大艙每位五元

代客免費種痘 售票處：第二十七號碼頭

利航船務公司 電話：八四四

法律告白 注意凡登法律告白請先在原稿蓋章

賴濟喇大律師兼立契官啓事

大律師現受澳門華僑報聘任爲常年法律顧問，如有損害該報權益者，本大律師以法律手續保障該報，特此聲明• 本律師事務所在新馬路一號式樓（電話九四九）即平安戲院式樓

拱北關拍賣充公私貨通告 第九號

本關現有充公貨物多種，訂於本年三月六日上午十時在馬騮洲支關公開拍賣，如欲投買者，可向本關繳交押金國幣一千萬元（或港幣五百元）須先向廣東銀行購買本票，持同收據赴馬騮洲支關看明貨色，依期到場投買，以出價最高者得，交價後，即須將貨物於三日內提清，投得與否，即憑收據退還押金，仰各週知• 中華民國卅七年三月三日 稅務司瑚佩（實貼本關及各支關所佈告欄內）

聲明啓事

啓者本行承受徐茂傳徐就傳等承先祖父徐劍詩遺下土名羅合山坐西向東，計開東至湯高標界，南至馮宅，西至史宅，北至宋田堡，座落中山縣第五區鳳山鄉，共約三畝餘，經已立帖交易清楚，如有來歷不明及一切糾葛，概與本行無涉，由該徐茂傳徐就傳等負責，恐未週知，特此聲明 中華民國卅七年三月三日 中山日報 華僑日報 世界日報 美門工業行造船廠 西友公會啓

同善堂鳴謝捐款（恕不尊稱）

衡發壹百元，羅先生五拾元，潘明德伍拾元，易生六十元，炎三十元，十元，羅賜鴻，有名氏式拾元，何宅二十元，無名氏廿五元，羅秋俠十元，楊二堉，玉，張實，十元，羅文傑拾元，伍元，無名氏，蕭林，十三元，壹元，榮十元，卓，陳麗卿，百元，無名氏，式拾元，港紙壹百元，港紙十元 中華民國卅七年二月廿四日 同善堂謹啓

建新傢具公司啓事

本公司因股內人志圖別業，自願將名下股份頂與崔德祺君獨自經營，經於民國卅七年三月一日交易清楚，今後該公司生意盈虧概與退股人無涉，特此聲明 板樟堂街地四號 電話伍叁叁

加拿大醫學博士 前鏡湖醫院外科主任 第四軍醫院院長 李大衛 統理外科 婦科 大小割症

診症時間 上午九時至十二時 下午二時至六時 醫務所：新馬路五十四號二樓 電話：二六二一

鳴謝陳永福醫我 肺病咳喘

弟患肺病哮喘喉膽胸翳十餘年，懇請前後街十二號二樓陳永福藥局特診，治療全愈，特此登報鳴謝，俾患者知所問津 弟李森才 紅窗門四十號 恭頌

陳永福敬送 腎病方

專治腎虧腰痛夢泄遺精失眠心跳 陽萎困倦 保君滿意 百發百中 見症送方 寓關前後街拾式號式樓 陳永福藥局

陳永福敬送 療肺方

專治肺癆咳血潮熱破金聲嗄喉痛 寒熱燥咳 三天全愈 止咳止血 無不見功 見症送方 寓關前後街拾式號式樓 陳永福藥局

小兒久熱

白馬行廿四號兒科專門醫師崔偉邦啓

原因甚多，治法亦異 [illegible] 電話八八三

上痛止嘔 消滯去脹 十年胃病 一藥根除 見功快 根斷速 能食硬飯 不用戒口

胃藥

澳門花王堂街 蝙蝠牌 風行廿年 鈣劑鼻祖

全澳藥房均有代售 捷聲藥房 華安藥房 正興藥房 世界藥房 分銷處 海邊新街明德行

價（日）五毫•式元半•五元

羅惠良 善伯 唐科皮膚 專門 診所新遷 醫局廣州十三甫 分局香港大道中 佛山公正路

郭慈博 專門皮膚花柳病 選用新藥 速愈毒病 新馬路一三五號

小兒科專家 陳石生醫師 關前街卅四號 天安藥行

本埠新聞

張發奎將軍來澳游覽

曾到國父故居瞻仰　今日赴香港

（本報專訪）前廣州市行轅主任張發奎上將，爲鐵軍名宿，縱橫戰場數十年，飲譽中外，爲舉國軍民所欽佩，最近張氏調任爲戰略顧問委員會委員，此次因軍書旁午之暇，偕同前任中山縣長孫乾，張惠長，於前（四）日乘座省民生渡赴岐，參觀中山縣政，及要員等，旋由岐乘車赴翠亨村，參謁國父故居，並遊覽紀念中學，張氏在該校拍照留念，即折返石岐，但因翠亨村距澳不遠，張氏即乘專車抵澳，由孫縣長指引至鄭仲楚等居，稍事休憩，下午二時，張氏乘原車落澳，事前極端秘密，故駐防三廠之警憲，僅于歡迎，並作嚴密之保衛，約下午一時到，張氏即乘車抵澳，首行由孫蒙博士公館休憩，略作午點，並在該處拍照留念，因張氏此行純屬私人游覽性質，不願在澳有任何退臨，並於昨日下午三時許，張氏偕同李漢魂，鄭仲楚等赴西灣一帶游覽，夜間乘輪赴港，沿途民衆有認出爲張氏廬山者，互相報告，故一般民衆，多尾隨其後，計有孫縣長，張惠長，鄭仲楚，李海岳，馬逗風等陪同，並留一宵，將于今日離澳，或乘輪赴港，至在澳隨同張氏來澳者，少屏等云。

由穗抵石岐

瀏覽全市名勝地區　輕車減從

（中山特訊）前廣州行轅主任張發奎，由立委張惠長陪同，於前（四）日上午黎明時分，乘搭悅來渡抵岐，本縣各長首長及張氏友好，聞此訊，紛赴碼頭迎迓，張氏旋與歡迎人士及秘書等三數人，上岸後，即與歡迎者一一握手，旋由張立委，鄭省參議仲楚等人陪同驅車至中山圖書館天台，瀏覽，傍晚回岐。稍事休憩後，再由張立委等陪同驅車到各地區巡視，鄭省參議於啓運堂設讌招待，午間，記者走訪張發奎將軍於中山圖書館，張將軍即與記者握手，正與張惠長以手指着他自己那部照相機，以幽默而帶點詼諧的口氣道：「你們來採訪嗎？」禮，張將軍）也在採訪「話未說完，惹得在場人都笑了，等到他步下石級時，他的行蹤，他沉吟半晌，方道：「請我自己還不知到那裡去呢，我跟他們，他帶我到這裏，我便跟他到這裏，」說罷大家又大笑起來，等到快要上車了，又指指車子說，「可不是麼，現在到那裏，我還沒有知道呢，」他說完隨即揚一揚手，便登車向孫文西路而去。

張將軍個子較前更壯健了，樣子還和在柳州跑馬時的雄姿一樣，應對中談笑風生，語調輕鬆而幽默，要是人們事先不認識這位名聞中外的名將，還以爲他是一位老外交家哩。

澳門區國大代表選舉

十日開始發選舉權證

郭則范任監察員　陳以志任管理員

（本報專訪）本澳國大代表選舉期近，僑選所工作，積極展開，選民登記表冊，經在商會標貼公告，任人到取，已大致分配就緒，爲辦理選舉事宜，除派員駐澳外交部監察員郭則范主持開票外，並擬請中山縣駐澳代表陳以志爲管理員一席，擬請中山縣長担任，關於由本月十日開始發給選舉權證事，已由今日可發出，陳以志之公函如下：「選舉人及候選人名冊，業已分別依法公告，並指定投票地址，於本月十五日起，定期由三天爲舉行投票日期，各項關於選舉事宜，於本月十一日起，劝已定期發給，凡由各團體手續登記者，現由團體化手續起見，用特函達查照，以便利選舉，務請貴會轉發，務希查照辦理之，選舉權證，一俟核准後，即由本所以登記簿冊所載各選舉人寄發具領，以憑領取，此致乙種選舉人」等語。

選舉權證，仍希見復，如何之處，主席委員劉柏盈，荷，又僑選所既定期本月十五日在關閘外蓮花亭舉行投票，並函請拱北關卡方面予以協助，昨接獲該關覆函如下：「貴所本年三月一日大函，以奉令飭辦理⋯⋯」

僑選定期本月十五日在關閘外蓮花亭舉行投票事宜，希查照飭屬協助，自可照辦，等由准此，相應函復查照，以便利選舉，除飭關閘外，並致國民大會代表選舉事務所，國外國民第十七區選舉事務所，卅七年三月五日，稅務司珊」

陳立民請辭防務稅委員獲准

（本報專訪）本澳當局每年規定十一月間，凡市民由開入息收稅工，須按照規定之數額，向澳門財政局繳納防務稅，由防務稅委員會核准，該委員會由本澳財政局長担任之，而開始辦理繳納防務稅事宜，當時由政府委任公會及各界負責人士爲委員，乃由澳督署秘書長馬丁，澳督署秘書及一九四一年商會負責人，澳門商會代表，及華商陳蓮氏，三人，多年以來，政府均沿向例，該委員會從未更動委員，僅公科鈔稅。

長換人而已，查其中華人委員陳立民，以多年均經政府委任爲委員，業已担任財政局工作，有感過去，今後承乏待轉換新人，故陳氏乃于日前以商務繁忙，身爲祠司，向財政局請辭去防務稅委員。

扶輪會華南區大會

澳代表赴廣州　李達李仁基未與行

（本報專訪）扶輪會華南區大會，決定今日下午在穗舉行，港澳區扶輪分會，決定派出代表前往參加，本澳方面，原定九時各代表乃乘座總督座艇快艇赴穗，昨晨由代表乃乘座總督座艇赴穗之西洋銀行行長，李仁基醫生，等臨時因事未有赴省，僅得民政局長美路及華人代表盧榮錫與律師李達之子啟等。

華人代表盧榮錫　昨訪工務局長

三人委會週後可召開

（本報專訪）關於本澳建築商人及業主請求改建澳門建築條例一事，已組織三人委員會，該委員會由工務局委員會召開，當時決定方面，但至今日期仍未召開，乃因三華人委員方面，現欲與各業主作商討，以便各業主之意見得以集中，故由華人代表盧榮錫，昨日親赴工務局長之處，本業代表委員會之時間，亦以屬委員之一。

一職，消息曾誌前報，昨據陳氏稱，最近業已接獲財政局之覆函，關於其本人辭職問題，已獲得總督之核准，據該函內稱。

復活節機關休息

（本報專訪）本月廿五，廿六日爲耶蘇復活節，此間天主教人士，屆時將舉行彌撒大會，全澳政府機關，亦同時將于該日休假，停止辦公。

開，爲促使起見，日前曾訪晤民政局長美路，據報，現局長之意，的三人委員會，但人選尚未決定，及僅該委員會之議，於昨日下午四時，代表等三人亦往訪工務局長，昨研究工作，日前各委員會提出意見，稍候時期，始能自必召公務局，並擬定於短期內召開委員會議，三人委員會，以便建築條例早日改善。

學習駕車

不得在新馬路經過　三名違例被警拘罰

（本報專訪）本澳交通警察當局，最近爲嚴厲執行交通條例，特加派一般警員在馬路上，執照禁止一般汽車，司機學習駕車，昨日又有者因一般學習駕車者，竟經過新馬路，且多有學習駕車者不顧一切，交通當局爲免發生危害起見，昨特出牌規定學習駕車者，不得經過新馬路，違者拘罰。

常，昨日一般無牌駕駛學習車輛，有三名違例在新馬路經過，被警拘留，罰款各處，今後市民須學習者，須在上列規定地方。

陳氏以獲准不以陳氏已辭職，但過去政府乃予此職，苦心，陳氏激勵，方面之協助，以職工示感，陳氏云，已呈請辭職，並承認，以賢能繼任，根據各方意見，選出最爲適當之人，現任商會委員，能以承乏此職，因商業出之，並推舉公會當局委任防務稅委員之職。

招牌稅十日止截　納者請速

（本報專訪）本市政廳，已展期繳納招牌稅，凡經十日仍未繳納者，將受處罰，因最近因藝生鈔稅及招牌稅因鈔增加，處減招牌冊，徵收增加增加，故稅欵近日冊已增加，經辦理生，當局今後收稅，辦理須依期繳納，近期須有招牌者，該各業須於本月十日止截，逾期不納者，處罰最少遞增，而故該處時招牌，平較鈔稅，乃藝牌最以後，依招生理。

包皮過長　阻礙發育容易傳染疾病尤以後爲大若不剪除後患無窮割時無痛且能照常工作患者請到新馬路大南金舖二樓　李大衛醫師啓　電話：二六二四

小兒久咳（電話八八三）白馬行廿四號崔偉邦醫師啓

容易傷肺之源，致咳之根本，症以咳嗽施治，無益也，本醫師以新法根治，專在外國專科醫學畢業，後兒科十餘年，小兒各種咳症，經數年，

林志光　梅毒疳疔　骨痛癧症　淋病

即日止流止痛經濟速癒可用鏡驗便知妥當新藥留中西藥行內　斷根新藥

屋宇估價　工作頗覺辣手　估價後將調整業鈔

（本報專訪）本澳財政局，爲計劃起見，將全澳屋宇業鈔，特分派三區估價委員負責，已重新估價委員會，各區估價負責，工作進行日前，已各在估價中，部份屋宇價值，業主與租客估價，沿依期中價日。

客業工作頗覺辣手，者竟未履行，委員會估價，覺遲緩者以估價與舊訂立租單往往不相稱，而租約多將並無十足租值，以估價後將租額作比，故此時估價難，即以業鈔標準，須將估價之舉，後之業鈔發價，可一方頗覺棘手。

同善堂值理常會

常會，昨日同善堂開值理，黃仲良，李仲裕，黃彬，黎卓衡，蔡文軒，崔貴，崔秀，余英傑，梁子彬，黃渭霖，李若琳，陳伯棠，陳瑞，崔榮，盧陳，陳，桂章，碧若，洪德，黎，黃，黃吉，章，余賓，區，蔡，崔德祥，陳□，陳維，秘書長會羅，報告，議事，□項，議論。

第二季生藝鈔　逾期不繳將受處罰

（本報專訪）本澳科學生藝鈔，自前日起開始繳納，本澳商人於昨日辦理第二季生藝鈔繳納事宜，亦已於本年三月開始請領取新牌，凡在本市經營生藝者，將於本年四月一日期前繳納第二季牌照費，逾期未領取新牌者，應照科罰。

澳督設宴　招待余英傑

（本報專訪）中國銀行駐港代表余英傑，日前曾偕同外籍顧問來澳，商訪晤本澳總督及經濟局長羅保，結果，余氏任務業已完成，中葡邦交，更爲增進，余氏今後之中葡邦交，中澳長官乃設宴，共祝午八時，澳督又假座督府設宴，招待余氏等，並邀請軍政高級首長，各外國使節與本澳常委等作陪，賓主聯歡，甚爲熱鬧，席間，澳督與余氏互祝康健，至十一時始散，余氏當於昨日下午返港，務完成後定今午返港。

黨務工作人員　換發從政甄審證書　本年三月廿八日止截

（本報專訪）國民黨澳門支部，最近接奉總支部轉來中央黨務工作人員從政資格甄審辦法，部份黨員，經同志奉命辦理甄審，合格者，經由支部核發鈐敍資格證書，凡未經甄審者，正式甄審結果，均由支部辦理，凡至本年三月廿八日止截，特將各黨員未經甄審者，已登記者，逾期不發給，換發證書，即將由支部關係，以憑辦理，並通知該部黨員，于一時辦理。

當局新任工務局長就職

（本報專訪）本澳當局新任工務局長經由澳門工務局理就職（工務局長）兼任仁慈堂值理，于前日已就任，並向理事會報告，就職後將所屬部門之事務，交代清楚，本會新任主席，依期選舉高定，新任值理，業經本會代表大會投票選出劉，花會投票選舉，本年期，本會執行委員沙某，已於昨日就任，該會職員表決，一切事務照常辦理，各值理籌備於本年，已至該日蒞臨，舉行第十屆會議，處所五十亭，施辦各業，通過改善事項。

過去一週間　肺癆症死六人　發現共有十一宗

（本報專訪）據本澳衛生局去週時症報告，由去月二十八日至本月四日一週內，本澳發現肺癆症者，計有：華人五宗，外籍人一宗，爲環路來澳者，該宗爲外籍人，由環路來澳，發生肺癆症患者，計共發現十一宗，其中本澳發生者十宗，由外來者一宗，死亡者六人，亦均在本澳發生者，而死亡者均爲本澳人。

漁船申領執照　可向魚會轉呈

（本報專訪）澳門漁林部，前日捕魚業漁輪均須向農林部領取執照，該部已登記之漁業，均仍須向該部申請，該漁輪須領取執照，依規定，除已繳款之漁業外，方得領取漁業執照，漁人等如有須取執照者，可向本澳魚業公會登記，由該會轉呈農林部核辦，此項手續，惟各漁業團體方面，漁輪均須照辦，以利進行，當局並已核准，漁業界人士如有疑問，亦可詢問魚會，懇請，以便辦理。

周氏藝術團　義演

爲台山軍屬學校籌款，廣東軍屬會台山分會，爲救濟軍屬失學，擬在台山縣城設立軍屬學校，培育人才，惟需款甚鉅，非賴各界熱心仁長，鼎力資助，難以發展，主任余玉書商請周氏藝術團，在澳演義演，所收報效學校經費，供給該校之用，以期該校得以早日開辦云。

捲烟　規定售價

積極推進，捲烟業同業公會成立後，爲對捲烟業發生之規定售價，經已一致定價，得以滑價格，圓滿實行，該會已於本月起，遵守規定，效果頗佳。

漁船主人被罰　殴打夥伴案　入獄三月罰欵十五天

（本報專訪）本澳楊德，爲對海路環市漁船主人，僱用工人楊德者，爲業船工作，日前向該船主人楊德訂明，後借取新金若干，突開始工作，因楊德與其業主，發生糾紛，楊德以武力殴打楊某，竟將楊德身體受傷，大麻竹打去，由旁人將其送院。

昨日該案移交法院，警察向法院起訴，楊德被判入獄三月，並罰款十五天，如不准繳，即代以每日償欵，均作償欵。

龍華電船搭客一部已返三灶　傳在平堂發現

（本報專訪）本澳三灶之龍華電輪，自去月廿七日，由瑞生號在返三灶途中，爲海盜所劫持，在海上面，七區小屁公報告，因而殉難，昨日已由三灶返澳，月廿九日在小淋山，沙灘搭客廿餘人，被劫到於平堂，因此三灶方面，亦因此本澳與三灶交通，傳已有一部份搭客返三灶，該電輪之搭客已全部遇難，三灶人士，頗爲關懷，詢問情形，據輪之下落人，仍未知悉，據該輪搭客人數，仍不詳，昨又一部搭客返三灶，仍在平堂發現。

僑團動態

第一屆船業同業公會，已選定理監事，本月六日下午三時，在會所舉行就職典禮，理事長劉紫垣，監事席，會委員林某，就職時，在委員會舉行第二屆就職典禮。

江平輪職工被壓傷足部

（本報專訪）港澳線之江平輪，五日由港開九時返澳，昨晚該輪工作時，因物件塌下，壓傷右腿，以致不能工作，該工人以傷勢如何，局醫生診治，衛生局醫生大致無礙云。

最近曾駐澳之女武士，技藝超卓，由四川來澳，演出各種技術，在國際戲院演出，用力拉六個成年男子，旋轉數十分鐘，在天架上表演，觀衆一致讚揚，今晚在國際劇場表演，南夜九時在國際戲院上演，屆時必有一番盛況。

某某商會公會

本年第十三屆理監事會，經已產生，定今日下午十二時，舉行宣誓就職，並由黨部派員監誓，晚上和鴻出席監誓，並舉行聯歡會。

本澳建築商會第二屆理監事已於前月廿四日在中華總商會舉行就職典禮，該會各員已誌前報，會定本月七日（星期日）下午三時，召開新舊理監事會議。

鏡湖醫務報告　弍月份

（本報專訪）鏡湖醫院最近發表二月份醫務報告如下：本院一千七百人數，分診所共二千八百卅七名，本院十八名，內科一百廿四名，外科一百十五名，牙科五千五百名，贈藥一千八百卅三名，二百四十三名，留醫入院人數二十七名，出院一百十九名，頭等三名，二等一名，三等一百十三名，共數二百四十三名，院人數四十八人，死亡八人，住院過四十八小時者，共七十四名，施手術人數七十一名，特診人數四百七十名，八名，疫苗注射人數，防疫注射八十四名，六名，射人數一百零一名，出生男嬰五十六名，女嬰冊五名，共一百零一名。

住院病人數，共一萬三千五百六十元，收入手術費一萬五千四百六十八元，藥費二千四百八十八元，診金四百八十八元，注射費二千零四十一元，用品費二千三百四十一元，手術費二千七百三十元，其他雜費，普通病房租，特診收入三千一百廿四元，另有收入一千七百元，X光部收入，四十九元，五毫正。

事會職員交代，幷舉行新舊職員聯歡，及推舉各校主任，以完分配工作之責。

招達和　男　蘭臯
精醫　專科　美國之加高醫學博士　陳伯强
上午十時至十二時，下午三時至五時　樓堂街十六號二樓電話二五九零

肺病有治　X光鏡驗肺五元
招蘭昌醫師

女醫　趙錦容　專醫婦女白帶不孕
附設留産治療位置不正小便刺痛下身不適新馬路雞驗婦女各病在電話七九三

東京帝國大學專科畢業光華醫學院兒科醫師　崔偉邦
擅醫　久熱　肚疴　疳積　久咳　驚風　肺炎
白馬行廿四號　電話：八八

美國醫學博士　禤有恒　X光鏡檢驗全身各部
白馬行三號A二　電話二七零四診　上午十時至十二時　下午三時至六時

大陸飯店
抵食聲中本號更加抵食最近新貢獻特創「節約菜」特價（十元）
炸子肥鷄（成只）　杬仁肉丁　菜扒北菰　鷄茸魚肚

港澳　平安輪船
泊廿六號碼頭　每日　半夜二時由澳往港　下午三時由港返澳
代理處　海傍街四十三號　電話：六七柒　南祥號

港澳　江平快鐵輪
客票尾樓六元　澳泊十二號　殘樓十元　港泊威林臣碼頭
即日起　澳開半夜二點半　港開下午二點半
澳門代理：兆和船務行　電話二四六八　方伯謹啓　港長豐行代理

港澳　永德利快輪
澳泊錦興碼頭　港泊西江碼頭　即日　半夜一時往港　下午一時返澳
總代理：澳門海邊新街廿九號　祐德行　電話九二八
香港西營盤東邊街一號　祐德行　電話二二二五二轉

四維公司鴻基白煤新貨到澳
·大煤·中煤·煤粉·煤球·煤爐各式齊備·
專供酒樓茶室家庭工廠灰窰之用，煤質優良，火力充足，無臭無烟，價格相宜，敬請諸君從前用戶，恢復燒用，本經理保證滿意，想顧一用，以上各貨，送上門。
澳門代理處：順昌行　地址：海邊新街門牌一柒七號　電話二二六八

本報啓事
現有六匹馬力舊發動機一架廉價出讓如有合意者請駕臨本報接洽便合　華僑報啓

澳　省
顯記餅家
歷史悠久
創製　逕奶大光酥　杬仁猪油糕
自製　蠔油蝦醬
馳名遠近
營業部電話　澳門二三五·五七七七　廣州一四八零四

教育與體育

李家軍三度出兵 再敗於澳聯隊
客軍人材好聯絡差 澳隊氣力够肯搏命

（本報專訪）過江龍，坡地頭虫，李家軍，在虎落平洋被犬欺之勢，再次兩戰皆遭敗北，昨天第三次出兵球場上，依然人山人海，勝友如雲，看台上人聲哄哄，盛況不因李家軍兩敗而減少，場內佈置一如前日，開說由李桂担任一切。

李家軍昨天又不幸遭繳羽，原因不是人材不够，照乃是聯絡不得適宜，李傑把守城池，真正是潛龍盡撤，忙煞各後衛，前線（濟四）又被麥牛式死纏，難越雷池半步，左右翼碩友盤球雖好，但太好弄，李大輝不過不失，育德殷祺，不能呼應，中衛線「懶牛」叨澳光輝。

澳聯人材，乃是隊義電燈鯪魚三聯隊而已，各將演出以劉慶才最佳，其次則爲馬奇士，後衛馮鑑泉頗稱盡職，麥牛式仍抄搶截可告有功，然而輸送傳遞一無所長，全隊以聯絡氣力見稱，球到人到使客軍疲於奔命，是爲致勝之由，球上球落誌之如下。

打跨客軍，兩隊人馬列下：

李家軍：傑英　炳國　南盛　崇義　光臣　大輝　育德　德祺　殷祺　碩友

（聯隊）：施利韓　馮葛　鑑泉　多華　殷麥官　里牛　也式堯　高黎　馬尼喇　劉慶才　馬奇士　丁關

李家軍 一球佔先

球逢波治，鳴笛擇位，李家軍先佔有利陣地，順風作戰，馬尼拉「懶牛」揮軍，友接射，南華利遠射，李家得碩攻勢甚盛，頭頂射，而球來，掠走，直變去，才接後傳，大家渣腳，軍攻勾鉤「四俄勁頭野」，友曦，得攻下，足進奪，地，德祺大輝幾度失機，育二李德傳射入網，大德祺出球飛，直振臂高呼，牛郎二，而退，交球前射，斜門射，揹，南中球出，而一無…

一球佔先

…隨牛郎二斜門交退射前，揹大德祺輝出球飛，直振臂，碩入網射友，一…清脆玲瓏，馬奇士傳中，南炳國中，球出，頭頂出，義臣對門，球勢高出，移時射，射用網戰，功…

澳聯隊 平反敗局

射，頭頂出，球勢高出，移時… 高丁在十餘碼內射球，傑英接個正着，射，大輝均爲碩友接得，華先傳後接，射住，一揮，利華頓友施得罪，騎手勁接，沒，大勢，直高，衝華接多施利華，脫手死，一棋，四個，問，高華多，傳力渣，射中，雙落荒丁葛，德過近祺門，將脚育失機，球，雙上並進，場完，李門家軍…以一球佔先。

合一「小休」，由碩應出功奇傑碩，仍拍照得角，三人退相接，而無友士英友左截，門，勇扣一英軍門界，拍天碩良十失四，久近着膽腳傑比家聯二勝華成，十，度角實，妙中，紳命馬碼負美球，雙哮，「方，妙此扣尼射國士黎，過施雞馬去局是奇從如碩從，雙，好拉良，接，勁，均短，助戰全華死矢士，時，四施輝大球，均，無馬爲傳球守良，拍，左，一李牛主利開輝大…

童軍節

各校童軍 熱烈慶祝

本澳童軍分會通函各校自行舉行，昨（五）日爲中國童子軍節，會慶祝，中德教忠兩中學，開校遂於是日上午九時，在山園舉行，宣佈開會理由，張鐵軍，中國童子軍節紀念大會，主席梁新康主席，忠教國語學校童軍，由中山教忠，振張崔元鵬，講及國規童軍律，勉勵童子軍，散會，道會講子，任校史…

分學教生別，長，中國童子軍總會會長，學生努力，至良好時，先忠後劉，振崔，講演，實踐，之童子軍七十餘人，歌，唱軍歌，生、許軍節，中南，由校長陳王瑞文，李祥麟，校長及導師，學會軍，文，舞人，遊藝節目…

女中國人出席，該校童子軍團長，山鄉旅行，到達中山，鄉所鄉先生，全體長，劉參觀，大公由，三學乘台，叙華中，遊茶，時與茶園遊心並鄉達，高塑，賽，彩烈乘車至，下午三時返澳，學會中軍門「節」，餘人，孔教中學一雁，暨餘人，有同等到會，會聯…

會，首由五職員演講，該校長餘二十，何體，董事明訓仲言，…至會中學上普嚴童…

粵華中學 上演歌劇

本澳粵華中學，對於戲劇之演出，甚爲熱鬧，曾于會期內，演出，有該校「巴父」，上學之「幼童」，及「四男」，「古裝劇」，爲「一賊」，「等」，劇之頗爲一般人定子觀，今日下午八時，該校劇王子」，聚會，軍歌，招待各界…

（四）各級歌詠比賽，（五）祝旗式操表演，（六）歌表演，（七）散會，以軍棍旗杆，升旗…

（三）講述中國童子軍節意義，（二）主席報告，（一）開會…

小學電碼旗語比賽，電碼旗語比賽，及童子軍慶祝，十二時，目中，降旗爲敏捷…

足球聯賽劇戰
警察再逢陸軍
明天下午蓮峯場會師

（本報專訪）連天戰禍，外患既除，喜訊頻傳，華人隊爲着生靈設想，退出陣綫，點比賽五點一共有兩場，一場必然好看，一場警察對陸軍，今天於是戰事停息，明天又有內戰，軍隊是硬派作風，不能否認，第一場警察隊是一隊雄師，蘇州過後，演來一定刺激緊張，原因是戰事停息，明天三點比賽，一場魚對電燈，球國今天又有內戰，嘆，球迷切勿交臂失之，否則，此陸兩三…

場邊人語
黃面人

△李家軍三戰三敗，「渣四」對天王不敢不來，爲着捧場，看台發現不少花街神女，來到捧場看他，也爲着給人家看看台…
△如此，下次來澳球王與天王，…
△常常爲人家在球場橫衝直撞的人，…
△已往做消防隊司機之杜禮，近來任職長，闊公司昨日制服煌然，撥冗到球場橫衝直撞。
△半場號響，戰鼓停鳴，澳聯已輸頭熱鬧，有個西洋人，買大量甜橙，勉勵澳聯球員。
△昨日一場波，陣容展開，燕梳鶯口，香港一球，不料客軍後勁不斷，輸死燕梳…
△李其仁在球場，頻叫李家客，麥牛二，殷里基，球員做兄弟。
△葛多華「茅柴」當中衞，…
△以「球場上」昨日發現有賣烟仔先買，多預備「平日球場」無烟，生意不如理想之佳，所以烟仔檔並不實…

七屆全運籌委會 舉行組長會議
各組工作計劃十日討論

（上海特訊）第七屆全國運動會籌備委員會，第一次組長會議，四日下午二時，在市體育館舉行，由總幹事彭湘組主席，副總幹事兆均，袁其正，邵汝源，張恒貫，馮有長，蕭韓，張振鷺，等冊餘人，彼得首，由主席報告，最近籌備工作情形，繼由各組長提議，（一）旋工作計劃，（二）決定大會組織，（三）組長會議每週舉行一次，（四）第二次組長會議定三月十日（星期三）下午…

提議各組長工作情況，並報告場地下期，各組經費，及應如何籌措，會議決議，出席會員，…

南華早報 小球隊 今日犯澳

（本報專訪）李家軍，以小型球打聯義藝術，又戰，將犯地名，不能勝仗，本澳週末南華早報小型球隊，是香港職員隊，星期六下午四時，在西報聯隊組戰，客軍聯絡感情，此來勝敗所不計，各球員雖但有「澳門交仔」陌生路錦…

羅亭，黃錫堯，麥丹，唐國光，李也群，吳祺，十餘人，音樂方面由澳中一流之管絃樂家担任伴奏，定有一番熱鬧…

學校及各機關團體該劇乃由演員方面，計有…

泉參列我行，名單一共十三人，路錦泉，趙忠文，百材，張仕基，林榮，吳鳴生，郭勝，馬威，譚鑽，歐陽平，岑錦池，劉志炳，劉志森，林鑫…

小球友誼賽 小龍戰光華

今日星期六下午四時，良友球場，有一幕小型足球友誼賽，是小龍劇團對光華劇團足球隊，原定日基本球員上陣，小龍茲將陣容列后：

小龍劇團：黃海南，揚龍，胡容，鄧錦榮，文錦全，光華劇團：郭光，會天，鄧明丹，蕭良超，陳文品，梁浩然，羅老，洪小虎，朱榮，華生，梁錦純，劍光，謂，周小來，生力軍：劉兆榮…

（醫專）產前後病 久不受孕 白帶梅毒 兒科百病 久熱久咳 筋骨酸軟 附設留產 醫所 前廣州市立婦孺醫院主任 醫師 黃文翰 板樟堂街九號 國華大廈式樓附近

一江春水向東流！

八年離亂本事

「八一三」抗戰爆發，八年來的故事，「九·一八」後到上海，長素芬是紗廠女工，在夜校中聽教員張忠良講課，兩人漸生好感，忠良爲人和藹，素芬的母親也很喜歡他……

「八年離亂」劇照之一

自民國二十六年到二十九年，家族的大部分在南京，漢口，中和作着救護傷兵，以及其他工作……

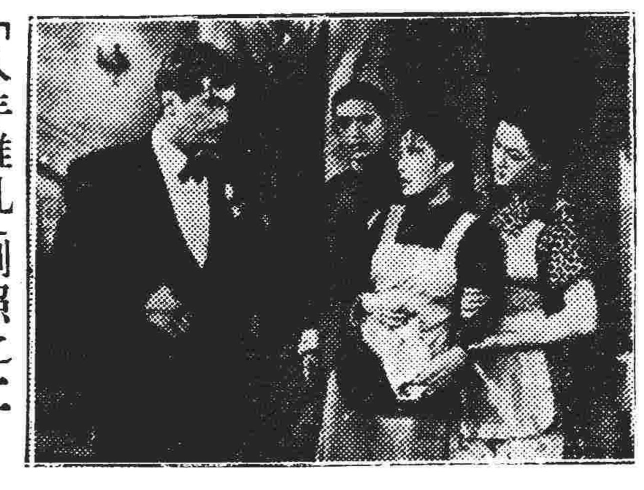

「八年離亂」劇照之二

天亮前後本事

一江春水向東流插曲

月兒彎彎照九洲，幾家歡樂幾家愁，
幾家夫妻團圓聚，幾家流落在外頭，
月兒彎彎照九洲，幾家歡樂幾家愁，
幾家高樓飲美酒，幾家流落在街頭。

簡談「一江春水向東流」

「一江春水向東流」，不但發揮了全部故事的意義，不了今日所有中國人的真實心情，甚至恨也想以後也跳到黃浦江完事……

這部戲是值得我們欽敬的，這種作風是在上海電影公司當局「恨」與「愛」的……

「一江春水向東流」，是一部感人肺腑的詩劇，由於他的格調高，使我們知道作者的眼光，否則，作者不會拍攝這樣的作品，那麼，假如所有從事電影事業的工作者都能保持這種格調，中國的電影也可以發揚光大了。（完）

東南西北

陝北局勢近瞻
晉南匪軍數千偷渡禹門口 無人相信他們會檢到便宜

（西安二十八日航訊）去年十一月間攻陝以後，陝北的局面，三個大體…

看法不同

引誘國軍

約九個旅

粉碎企圖

探險團顧問華許本報告
怎樣探測積石山
中國方面將有八人參加合作 探險團人員定五日由美抵滬

（上海訊）雷諾積石山探險團，定五日來上海，探險團科學顧問波士頓博物院長華許本，二日下午在百老匯大廈的中外記者招待會上，否認探險的意義是在探測鈾礦。

華許本報告探險團情形，六個星期前雷諾來中國，在南京和中國政府和科學家接觸，發覺對積石山探險的興趣很濃厚，因而組成積石山探險團，凡一切中國本身具備了的人才與器械，都由中國供給，美國帶來將是中國方面缺乏的，例如美國來的麥克博士，他是一位雷達專家，雷達用來測量積石山的高度是至要的，又如地質學家肯斯德特，他帶來的儀器可以測量冰河的情形。目前，探險團中有中國軍事人員四人，科學家四人，人選至今尚未確定。這次探險是利用高空測量，因此必須有航空旅行經驗的人，在空中測量岩石構造，土壤等。當初在美國我們想到要去測積石山的高度，但來中國之後，又發覺了很多的問題。

…這是一種科學上的研究，積石山究竟會有多高，我們不敢確定，但要說它比額非爾士峯高，恐不一定可靠，可能有二萬六千尺高，在它過去曾經都有人在那兒經過，中國最高的貢葛山（二四九零零尺高）而在中國的首位。

華許本又說：「對於共產黨指說探險的意義爲什麼不去探測它的高度呢？我們實在沒想到我們的探險純是科學性質，我們決不，而中國政府也不允許我們去探測軍事形勢而歪曲事實，我們許多的照片或任何一個發現會有助於國民政府或共產黨，而我卻極感謝中國政府和科學家給我們的援助和指示。」

華許本答記者問，（一）雷諾探險飛機並未帶上深礦產的儀器，因爲這個儀器帶上將佔去飛機的重量，同時，在高空中也很難去斷定何處有什麼礦產。（二）測驗時無疑將受終年積雪的影響，因此探測時將以風向爲最好的因素，利用西北風把雪吹開，（三）我們之所以選到這時候，是因爲雷諾和我現在纔有空，而且三月和九月有最好的氣候，因此選上三月。（四）測出來的高度和經緯度不會和原來的實情相差太遠，誤差只有百分之一點五左右。（五）測量方法：飛機上有六個高度表，用以平衡飛機，當飛機越過三零零零零尺時，利用積石山五十哩遠的一個村莊爲基點，先測出村莊的高度，再去測飛機和村莊的高度而算出積石山的高度。在飛機上我們將大畧的照取圖片，但並不繪地圖，（六）積石山並不和喜馬拉雅山同峯。（七）積石山的英文字是有着偉大的老人的意思，極有探險價值。（八）探測回來的結果將在中美兩地同時發表。（九）探險團來上海後，停留幾天去南京，然後轉蘭州，那兒要先住兩星期。

參茸老牌 寶大行 特價 四川雪耳 每両五元 龍牙燕盞 每両六元 北高麗參 卅五元 國產上等耳藥 參茸雪燕 配製 牌大補酒每樽三元 板樟堂街電話二七四六

商情

穀米市況捱企
生油無用武之地
糖麵市淡豆子不振

昨日金融行情，國幣淡中回定，港紙市企，黃金略硬，穀米銷力有限，價高則街客縮手，故市只捱企，無法振作，生油已准出口，惟港已報淡，雖准亦無用武之地矣，砂糖貨多到步，生油接影響本市，乏人問津，片糖外銷無力，市又回慢，豆子究屬無力，旋起旋疲，麵粉疲慢，餘貨少成。

（穀米）雪谷三二，六……
（油類）水東生油一五……
（糖類）淨片三五，四……
（豆類）黃豆三四……
（麵粉）龍嘜七四……
（什貨）……
（海產）……

香港上米捱企
下價貨轉順

（四日香港通訊）白米市捱企，上價貨……

生油不行 桐油市醒

砂糖片糖 變化無多

黃豆市淡 餘豆如常

麵粉穩行 魷魚趨順

汕頭客辦
廣州生油市好
生油略順生仁微升

（廣州四日通訊）生油市略回順……

省起無多 砂跌

麵粉市情淡微

上黃豆 貨疎靚

金菜價 升續扳

石岐 各貨 淡慢 少成

哥士的 穩 田料下跌

江門行情

（四日江門通訊）……

海關宣告沒收
已到上海未報關貨物
一進出口公會發表聲明一

……

英語5月速成班招生
西人教會話唐人解文法保證讀畢能講閱章報名處：天通街啓智小學校

山頂醫院　郭景昇醫生　專理兒科內科熱症
本醫生已返澳照常應診
診所南灣花園新樓　時間：上午九時至十二時　下午三時至六時　電話：四一四

毒病　郭慈博　強力盤尼西林
淋病梅毒……
新馬路

朱朝欽醫師
醫所：新馬路廿三號二樓
診症時間　上午九時至十二時　下午二時至六時　電話：二二六五

中醫公會診症表
日期：三月六日至三月八日
時間：下午一時至三時
內科：賴鎮東・黃仲賢
瘡科：李卓邦
跌打：葉滋泉

金門餐室
名國名餐・粥粉麵飯　舒適座位・通宵營業　早晚全餐

有女懷春
九　悔教夫婿覓封侯
寒……

美國大學裏的大胆會
放譯

屠城記
丁香
（六五）逃出生天

五枚三上武當山
閣凌主著
第二回　游說白眉馬齡儀用計　追蹤至善方世玉求師

路邊語

胸有成竹

艷陽天
香子羅
第三回：居情游思，兩兩相思

（未完）

廣東一件忠烈史
總兵李天植拼命為主報仇
李夫人手殺全家壯烈殉節

賣主求榮　漢奸該死

話說康熙丁巳之年五月，孫延齡偶衆倡亂……

事聞於朝　震悼旌表

（完）

兒婦全科醫師　馮愛勤
前鏡湖醫院醫師專任兒科・婦科・產科
醫所：新勝街十八四

國家（王）　癬癩　皮膚水
澳門新馬路英華大藥房代理

周光漢醫師
容引清女醫師
診所：加路議事亭七號　電話六六九

大笪地說王
老何主講

鏡湖醫院慈善會鳴謝捐款

高可寧先生捐助葡幣三千元
何東爵士捐助港幣五千元
黎玲先生經手無名氏捐助港幣五千元
黎玲先生經手何桂先生捐助港幣一千元
黎玲先生經手蕭銓先生捐助葡幣五百元
昌明火柴廠捐助十字車裝修費港幣二千四百七十六元七毫
電燈公司總理嘉利仁先生捐助新X光鏡裝置費葡幣五百元
茲蒙